臺灣日日新報 夕刊
一月十一日
發行所 臺灣日日新報社

ヒーラギの小兒牛乳 電話 2033・5008

南昌南方の頑敵を空陸より猛攻一掃

【○○前線十一日發同盟】市汊街、新村鎮、周家墟（各南昌南方三十粁）等の要地に據れる敵兵團下の敵約五師の主力[illegible]し我が恩田、木下、野坂、小林、稲山、村上、六角、門脇の各部隊は十日拂曉地上作戰に協力のため飛來せる[illegible]部隊○○機と相呼應して進攻、随所に敵を殲滅これを一掃した、戰果左の如し
敵遺棄死體一、二〇〇、捕虜兵八〇、鹵獲品迫擊砲一四、重機關銃二、小銃一七〇、その他武器彈藥多數

日蘭相互の利益を目標に會商に臨む
芳澤特派使節の挨拶

【バタヴイア十日發同盟】日蘭印會商は去る二日の第二次[illegible]會談に續いて近日中に[illegible]されることになつたが芳澤特派使節は九日夜在留邦人の[illegible]會に臨み日本は日蘭印兩國共同の利益の上に立つて會商に臨むものであると次の如く挨拶した
最近の國際的不安の發生は各國間に於ける資源の不均衡に原因するものであり、持たざる國日本が持てる國にして地理的にも日本に近接する蘭印の天然資源開發に參加せんとすることは當然である、日蘭印會商に當り余は日本の一方的要求のみを目ざして商議を行ふ意圖はなく日本と蘭印相互の利益を目標としてこれに臨むものである、余は未だ開發されざる蘭印の外部資源が日本の手に依り開發されることは日本のみならず蘭印自體にも利益を齎らすものであり蘭印の國庫收入の増加を來すものと信じてゐる、余はチャルダ總督に對してもこの見解を披瀝したが蘭印側が眼前の小事に捉はれず將來の利益を考慮して日本の立場を良く理解せんことを希望するものである

駐華大使館機構强化

【南京十日發同盟】本多駐華大使は十一、十二兩日南京大使館に於て支那派遣軍總參謀長並に興亞院連絡部長官會議を開催、日華國交調整後の新段階に對應する諸政策の實施に[illegible]
[illegible]

平沼内相西下

【東京十一日發同盟】平沼内相は十日午後九時廿五分桃山御陵、橿原神宮、畝傍山陵並に熱田神宮に御親拜參拜のため東京驛發西下京都に向つた、十二日午後五時二十分歸京の豫定

英の對日回答
邦人所持品沒收事件

【ロンドン十日發同盟】バーミユダ島に於ける英官憲の邦人所持品沒收事件に關し英國政府は去る七日重光大使から日本政府に提出した抗議の内容を檢討中であるがバーミユダ島よりの報告が未だ到着してゐないので英政府は不日早々クレーギー大使に訓令を發する豫定である
[illegible]

獨の春季大攻勢
英本土空襲猛烈化せん

【ロンドン十日發同盟】當地消息筋の觀測に依ればヒトラー獨總統は今春を期して對英大空中攻勢を決行する模樣である、然もその空襲の規模は從來相當猛烈を極めた英本土空襲も物の數に入らぬ程猛烈且つ強大で數千の飛行機が同時に英本土上空に殺到する猛烈な爆擊を行ふだらうと豫想されてゐる、一方外交筋ではヒトラー總統はこの春季大攻勢では相當の犠牲を覺悟して空中のみならず潛水艦各種艦艇をも動員して徹底的な作戰に出るのではないかと見てゐる

十五都市を猛爆
獨空軍の戰法一變

【ロンドン十日發同盟】獨空軍は最近爆擊地點に對する集中爆擊の戰法を一變して十日夕刻より夜半にかけグランド西北部並にロンドン周邊の十五都市に對し一齊に猛爆を加へ各都市に焼夷彈、爆彈を投下し爆擊は夜中數時間の長きに亙つて行はれた

藤原、荻原兩長官辭意を表明

【東京十一日發同盟】藤原商工次官、荻原厚生次官は今回後進に道を開くため十一日村田遞相に辭意を表明した

獨ソ新經濟協定
正式調印

【モスクワ十日發同盟】獨ソ經濟協定、獨ソ國境協定並に住民交換協定の三協定は十日午後モスクワに於て正式調印を了したと十日夜タス通信社から發表された

一層緊密化

【ベルリン十日發同盟】既報の如く經濟、國境確定、住民交換の三協定が十日午後モスクワで獨ソ兩國代表間に正式調印を了し、共同聲明が發表されたが次の如く獨ソ間の協力を一層緊密化せしめるものである

經濟協定

昨年十月以來モスクワでソ聯側ミコヤン外國貿易人民委員と獨側シュヌーレ經濟使節團長との間に交渉が進められてゐたもので新協定は一九三九年二月に締結された獨ソ通商協定に基づき一九四二年八月一日に至る迄の兩國間の貿易量を規定し從來の協定に比し輸出入數量の飛躍的増大を規定してゐる、新協定に依つてドイツはソ聯に對し機械類を、ソ聯からは工業原料、石油、穀物（主に飼料）を供給せんとするものである

獨ソ國境協定

モロトフ外務人民委員とシューレンベルグ駐ソ獨大使との間に調印された本協定はバルト海からイゴルカ河に到る兩國の國境を確定するもので獨ソの新國境線を修正したもので

住民交換協定

獨ソ國境協定に基づきソ聯側に居住するリトアニア、ラトヴイア、エストニア三國に居住せるドイツ人をドイツ側に移住せしめ[illegible]

日發總裁に池尾氏起用

【東京十一日發同盟】日本發送電總裁増田次郎氏の辭任に伴ふ後任總裁について村田遞相は八田副總裁を[illegible]

食糧問題の質疑
十日の經濟部長會議

【東京十一日發同盟】農林省所管の全國經濟部長會議は十日午前九時より農相官邸に開催されたが農林當局との間に取交はされた質疑應答の主なるもの次の如くである
[illegible]

武器貸與案議會へ
ル大統領に全權付與

【ワシントン十日發同盟】全世界の視聴を集めたルーズベルト大統領の民主主義國への武器貸與案は十日上院ではバークレー議員、下院ではマッコーマック議員の兩院民主黨領袖より提案された、法案は大統領に對し英國其他の民主主義國への米國製武器供與の全權を賦與せんとするもので[illegible]

主要點
[illegible]

カリブ海防備强化

【ワシントン十日發同盟】アメリカ政府は八日[illegible]

グリーンランドに武器供給

【ワシントン九日發同盟】米國務省は[illegible]

ホプキンス氏英首腦と會談

【ロンドン十日發同盟】ルーズベルト大統領の個人代表としてロンドンに到着したホプキンス氏は[illegible]

米、六品目に輸出許可制

【ワシントン十日發同盟】ルーズベルト大統領は十日銅、真鍮、ニッケル、[illegible]の六品目に對し二月三日以後輸出許可制を實施する旨を發表した

新聞紙等掲載制限令

【東京十一日發同盟】[illegible]

興亞教育振興 指導要綱を確立

全農家翼賛座談會

【東京十日發同盟】[illegible]

人事
▲山下[illegible]
▲[illegible]

無絃琴
[illegible]

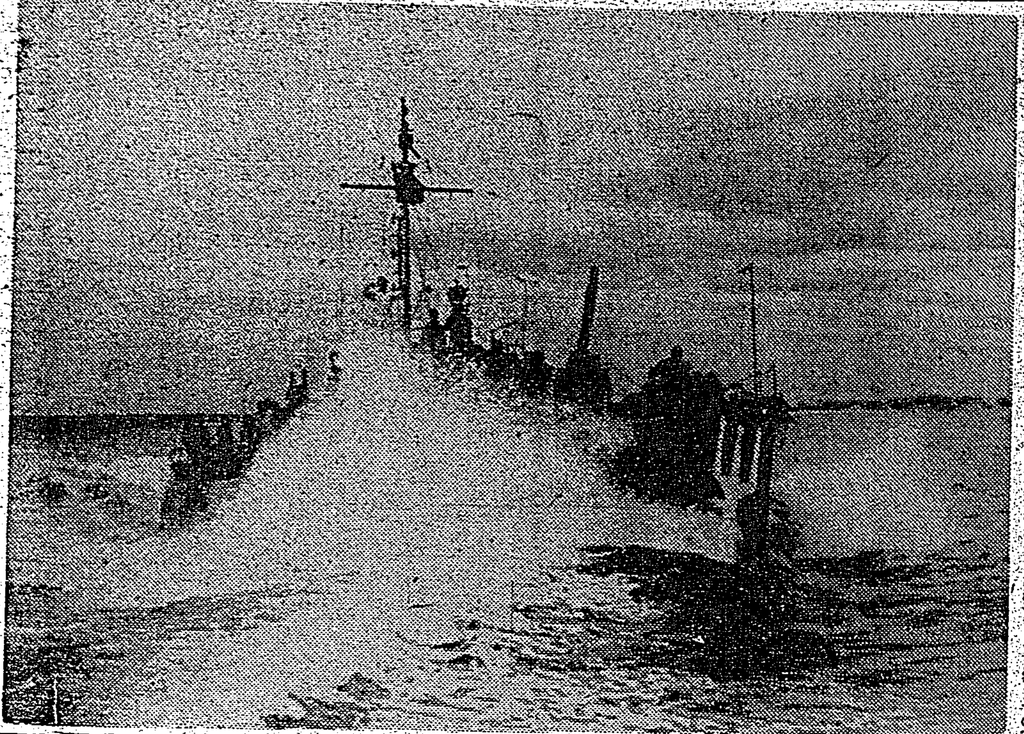

大海の水雷を掃海して歸る獨船

三國志 (391)
（出廬の卷）
吉川英治作 矢野橋村畫
青梅、酒ヲ煮テ 英雄ヲ論ズ（四）
[illegible]

專賣特許 滋養 鐵肝油
東京 工藤商店

キング 二月號 發賣
體驗手記原稿大募集
重大時局下、本誌の使命いよく重し！ 切に御後援を願上ます
新掲載 現代小説 國は呼ぶ 菊池寛
時代小説 會津士魂 笹本寅
現代小説 街の戰友 竹田敏彦
世界の新情勢に對して日支新條約は何を決めてゐるか？ 大島浩
現代名士十五分問答傳記 米田實
官界の逸材 大藏大臣 河田烈氏
古野伊之助氏
代用食と國民食
太平洋問題の中心地 シンガポールを語る（大宅由耿）
大地の朝 諏訪三郎
赤穗浪士傳 海音寺潮五郎
時代小説 お小夜悲願 角田喜久雄
新作落語 長屋の孝行 古今亭志ん生
隨感隨想 川田順
愛國百人一首
時局三大經濟記事
特輯 經濟新體制とは何んなことか
新體制で私益は何うなるか
中小商工業者の轉失業を語る座談會
美濃部洋次 小畑忠良
誰にもよくわかる
讀切小説傑作集
武士道 秘話 士道連綿 笹本寅
美談 眞心は稔る 森健二
事變小説 電信兵突入する 海野十三
新作浪曲 寒夜降る 秩父重剛
恩愛秘話 涙人双風 湊邦三
陸士文化院技 自動車工場の驚異
事變と恩賞 その他兵事常識を語る座談會 板津大佐他七氏出席
定價六十錢 大日本雄辯會講談社

事變の道義的精神 華人の理解を喜ぶ

南支佛印視察 阿南陸軍次官談

【臺北十一日發同盟】去る三日東京發南支、佛印方面を視察中であつた阿南陸軍次官は十日午後三時臺北より空路太刀洗着歸國したが左の視察談を發表した

今回は南支及び佛印の狀況視察並に現地軍との連絡を目的として廣東、海南島、ハノイ等の地方を視察したが現地皇軍は極めて軍紀嚴正、士氣旺盛にして軍務に精勵し

あるを確認し大いに意を强うした次第である、廣東は皇軍不斷の努力に依り治安も大いに確立してゐる、殊に先般南京に於て調印を終へたる日支新條約の精神を廣東の有識支那人が進んで或は演說會に依り民衆に普及徹底を圖り日滿支提携の實現に邁進する努力をなしつつあるは事變の道義的精神が支那人に理解されて來た證據であつて眞に喜悅する所である、海南島に於ては海軍の非常な努力に依り各般の施設は大いに進捗し治安も亦着々確立を見つつある、佛印では佛印總督、佛軍司令官とも面接したが何れも皇軍に對する認識を高めて來たやうに思はれる、殊に安南人は皇軍の威[illegible]

る姿を眼の當り見て日本の偉大さに[illegible]の心を寄せてゐることは注目される、[illegible]ルートが[illegible]の完全に依つて[illegible]せられゐるを見[illegible]の日夜の[illegible]に[illegible]共にその努力に[illegible]する次第である、最後に一言致したきは現地[illegible]が眞に協力同心以て一[illegible]

臺北州市、街、庄 豫算編成打合會

臺北州では十一日午前九時から[illegible]で昭和十六年度市街庄[illegible]豫算編成打合會を開催、各市郡より[illegible]

視察の行程を終了

長谷川總督巡視最終日

臺北市内視察五日目たる十一日長谷川總督は安住秘書官、川村知事、有島理事官、森本[illegible]を隨へ特に栗井文教局長、下川視學官隨行して冷雨そぼ降る中を午前九時[illegible]官邸發、先づ臺北醫院を訪れ病院長上[illegible]の[illegible]、[illegible]、河石[illegible]外科の各室を視察し本島に多い甲狀腺病に關する河石教授の說明を興味深く聽取して博物館に向ひ立川館長の說明[illegible]で館内を一巡、次で[illegible]を經て午前十一時松山の[illegible]工場に赴き各々狀況[illegible]一巡、[illegible]工場では[illegible]作過程の外工場内各施設を[illegible]し、斯くて總督は七日より始まる五日間の市内視察に[illegible]な態度を持し豫定のプログラムの凡てを了して午後零時二十分官邸に歸還した(寫眞は博物館に於ける長谷川總督)

英に食糧難迫る

肉類一皿主義を强制實施

【ロンドン九日發同盟】ドイツ潜水艦の活躍に依る物資の缺乏で英本土四千五百萬人の食糧は[illegible]から[illegible]打撃を蒙り英國の食糧統制は嚴重になつて來た、即ち牛肉の配給は[illegible]十六日から一人一週間一志半から一志十片に切下げられ、更に六日一志半に切下げられた、今週からは肝臟、心臟、腎臟等の[illegible]特にも配給制が適用されることとなつた、食堂等は今後牛肉、鳥肉魚類、鷄卵若くはチーズの一皿主義を[illegible]に實施する事となり、これに違反した場合は經營者も客も[illegible]、[illegible]三月、罰金百磅を課する新規則が公布されるさうである

齋藤愛婦本部長 白衣の勇士慰問

愛國婦人會齋藤[illegible]本部長は十一日午前十時石井、[illegible]、[illegible]部長、谷主事、川村支部長、戸田主事と共に臺北陸軍病院、圓山、北投分院に白衣の勇士を慰問に訪問、更に北投温泉療養所、臺北京町出征軍人遺家族[illegible]授産所、[illegible]町陸軍病院入院患者家族宿泊所を視察午後零時半よりは大稻埕江山樓に於ける[illegible]會に臨み午後一時[illegible]臺北州支部を訪問した

勇士の遺族に傳達

特別賜金と從軍記章

【基隆電話】今次事變で名譽の戰死を遂げた基隆市出身左の勇士に對し特別賜金及び從軍記章の授與を仰せ[illegible]られたので基隆市では十一日午前十時から市長公室において桵山市長より各遺族に傳達夫々授與された

特別賜金
入船町三ノ五 故陸軍上等兵 岩佐 稔 父 岩佐與次郎
義重町六ノ三五 故陸軍上等兵 新川 宣行 父 新川 宣昌

從軍記章
明治町四ノ四 故陸軍上等兵 加來 静男 妻 加來 シマ

學徒聯合演習の打合下檢分

【新竹電話】臺北州下の[illegible]直轄學校學徒聯合演習は來る二十四、五兩日新竹州湖口演習場にて行はれる事となつたのでこれに先立ち文教局大山事務官、臺北商[illegible]配屬將校上村大佐外二十五氏が十一日午前來新[illegible]に宮木知事を訪問、新竹州[illegible]で演習の打合をなした後午後一時より現地の下檢分を行つて夕刻歸北した

市バスにも此朗景

乘客みな感激乘務員の善行

新春早々市營バス運轉手が乘客を感激させた近頃珍らしい話——十日正午頃三號線市營バス二〇七四號が東門詰所に向け進行中新公園東門詰所に待合せ中の乘客が居ない爲めそのまま通過せんとしたがシクシク泣いてゐる一少年を見つけた運轉手李風君が發見不審に思つて直ちに車を[illegible]め[illegible]しく事情を聞いて見るとなんと切符を失ひ乘車出來ぬ爲め泣いてゐたのだと判り早速[illegible]車掌に命じて無賃乘車させ君は將來日本の强い兵隊さんになるんだ[illegible]と自ら慰めて東門詰所[illegible]、これを見た乘客は何れも感激乘客中一老人の如きは自ら切符を出し[illegible]にとの子の分として差出すと云ふ[illegible]で同じ[illegible]しいバス風の[illegible]を[illegible]出し右運轉手は乘客[illegible]の[illegible]をうけたと云ふ、[illegible]しい話は次から次へと傳はり市營バス運轉手、車掌の不親切が云々される折柄近頃珍らしい運轉手として[illegible]く人を感激させてゐるが市役所自動車課でも右運轉手は平素からすべてに心掛がよく同課の模範になつてゐると云つてゐる

「教育勅語御意義」を島内公學校に寄贈

[illegible]市[illegible]内氏は小野[illegible]氏の[illegible]になる「教育勅語御意義」を全島の公學校兒童の父兄に一讀せしめたいとの熱意からこの程同書を島内公學校に一部宛計八百餘部寄贈した

海南島だより 鄉土出身の勇士

前列右より…[illegible]
後列右より…[illegible]
【山下特派員撮影】

起工式に迄漕つく

勅使街道の高級住宅地

臺北市では市内[illegible]町、圓山町[illegible]に[illegible]すべく[illegible]中であつたが愈々建工式を[illegible]する事に決定した、完成した[illegible]は田園であつた附近一帶も[illegible]高級住宅地として[illegible]

銃後の生活刷新

[illegible]

乃木講が乃木修養會と改稱

乃木講臺北支部は大正十三年創立以來[illegible]

優良壯丁團を視閲

宮木知事以下臨席の下

【新竹電話】新竹州下優良壯丁團視閲は[illegible]の通り十一日午前九時より[illegible]

處女の誇は紺一色

全國女學生の制服本極り

【東京十一日發同盟】文部省で[illegible]かれた中等學校生徒服裝[illegible]女學生の[illegible]が本極まりとなつた、紺色スフ織の[illegible]は左の通り

生地 スフ織[illegible]

色 上下服、靴下、スカート、下着とも紺一色但し[illegible]

上衣 [illegible]

スカート ひだは一切取る[illegible]

臺灣茶進出

【[illegible]】臺灣の[illegible]る臺灣茶の輸出については[illegible]

〝伜に恥ぢぬ滑空士〟

少年航空兵の父親練習に張切る

臺灣グライダー倶樂部では[illegible]如く十一日午前九時より臺北飛行場に於て[illegible]

滑空訓練は晴雨に拘はらず

馬公要港部工作部見習工員を募集

馬公要港部工作部では本年度見習工員を募集してゐる[illegible]

冬山報告と懇談會

勞務法令講習會を開催

新竹州勞務協會は今月中に創立

拓南社入塾式

警察官の改姓名

南署の二刑事許可さる

基隆の圖書館週間

大相撲春場所

三日目取組

日曜の天氣

曇りで時雨模樣とは？

新港バス燃える

乘客六名燒死の椿事

【花蓮港電話】十日午後六時四十分新港を出た東海岸の[illegible]自動車事故があつた、新港發行きバス[illegible]

新港バス出火詳報

明大五連覇

南洋關係誌料展

雜貨化粧品組創立

臓品の山を築く

ゆうかり新年句會

あすの天氣

概況(十一日)[illegible]

北部地方…[illegible]
中部地方…[illegible]
南部地方…[illegible]
東部地方…[illegible]
澎湖地方…[illegible]

事變國債貯蓄債券
有價證券引受業
日銀引受國債賣捌
公社債株式ノ賣買
川島屋證券株式會社
本店東京 支店 大阪 福岡 富山 京城

臺日案内
書籍 書籍買入 野田書店
醫院 性病科 永吉醫院
寫眞 乾板
中古カメラ高價買入
ラツキー引伸機入荷
内地土産 興亞引伸機
ボンカンと白柚 矢野商店
時計眼鏡 和田はメガネ專門
メガネは金光堂 日光堂
金融 電話 商品券
ラヂオ器械 ラヂオ十ケ月月賦 ラヂオ十ケ月月賦販賣
洋服 婦人服地 國民服背廣オーバ 國民服中衣發賣
藥種商 國民服ハ二葉屋 肺炎 梅肉X 梅肉X
樂器 榮養に血肉エキス ヒアノオルガン
蓄音器 和洋レコード
旅館 小西屋
雜件 特許 商標 岸喜鑑 新古日本刀賣買 改姓名 京染 三村京染店 三村聲南 ラワンベニヤ板 冷藏庫修繕 八木
會葬御禮 澤田 親戚一同 誠

博士創製の毛生え藥
毛はえ藥 フミナイン
東京藥院

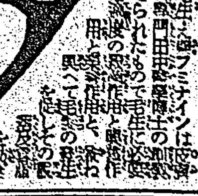

昔も 今も
效能で賣れる 七ふくひろうがん
本家七ふくや伊藤長兵衛
大阪高津表門筋
振替大阪九七三・電南七二九

正しき月經促進新藥 エムサン
月經不順 月經過少 月經困難

3倍 丹頂 シラブ齒

脊髓病自療法
明石市西新町 木本製藥所

滿洲娘 姉妹篇 北京娘
唄 服部富子

治淋特效
ちよっと待て！
本劑の特長は……
淋疾に對する根治療法として從來の如何なるものよりも遙に卓効を示してゐる本劑が日增しに汎く賞用されて來たことは當然で社會保健の爲に欣ぶべきことである。
本療法の特長は急慢性を問はず三四日の內服で驚くべき奇効を顯す點であるが、これが爲め却つて早まつた判斷をして必要なる一定量の服藥を怠り根治期を遲らせる場合がある。
本劑の使用を中止するには先づ淋氣の根治與否を專門醫に確めてもらつた後これをなすが最善の途である。尚淋疾以外の膀胱炎、丹毒、中耳炎、其他化膿性諸患にも特効がある。
包裝 24錠 (全國有名藥房販賣)
株式會社 柳 [illegible] 洋 行
京城府西大門町二丁目七 大連・奉天・米國[illegible]・天津
新治淋藥 ヂーユーサイド G-U-CIDE
本位 效果

文化

"文化の興隆が急務"

菊池寛氏との一問一答

臺灣の人情

文化に關して

文學の開拓

空想と現實（一）

寺崎浩

兒童青年讀物

臺灣圖書館協會

推薦

認定

批評と紹介

◆空の少年兵

◆機械工の家

新案特許 耳 コマクワ破れに人工コマク

エヂソン商會 大阪市港區四條通二丁目一九

新製 美神丸 全快者が買い婦人科薬

新発明の婦人科治療薬の完成

ぜん息・神經痛 高血壓 中風 不治でない

新年を壽ぎ 今津博士の素晴らしい研究

今津研究所

肺患 ろくまく 治療參考書無代贈呈

餘りお金を使はずに自宅に居乍ら立派に治す事が出來る大變有益な「治療參考書」を三冊無代送呈す

大阪市港區石田布屋町 角田正直

セーラー萬年筆

最高の品質 最低の價格

㊣ 二圓以上

ナショナル電球

明るくつけて・永くもつ

ナショナル電球

ゴーコ 養毛つやだし淑髪香油

新體制淑髪として この程決定を見た髪型四種のうちの一つ（奧様向貞淑型）

禮節と保健衛生に

擧國翼賛の新春

科學性ある新生活は健康と美を創り出して明朗に實質本位に！

クラブ美身クリーム

ホルモン・ヴィタミン配合 クラブ美身クリーム

公定價格品 實藥部外品

C-N51

●のむならノーシン！頭痛は苦痛だ● 代理店 三輪養元堂

カロムゲーム

機風排用酸耐種各及機風排機送風

門專作製計設

株式會社 大阪送風機製作所

大阪市西成區津守町四二三 電話櫻川三六二五・三七〇一番

結核 肺病 肋膜

直達療法

肺結核に 肋膜炎 肺門淋巴腺 肺尖カタル 腸結核 腹膜炎 喉頭結核 カリエス 痔瘻

ダイレクト

初めて成功せる病竈を衝く直達効果

發賣元 明隣商會研究部

咽喉カタルに

デルモライツ

卅分でよい湿布療法

曉の町 (68)

武田麟太郎作　林唯一畫

兇器の下（九）

直吉は喚りはじめた。何だつてこんなところに現はれやがつたんだらうと、彼は立ちどまつて睨みつけてゐた。

西川の方ではまだ彼の存在には氣がついてゐない樣子であつた。案内の看護婦と何かしやべりながら、近づいて來たが、廊下の眞ん中に立ちはだかつてゐる彼とぶつかりさうになつて、

「――やつ！」

と、これもまた大きな叫びをあげた。

「――どこへ行くんだ、おい」

小さい直吉は見上げるやうにして、顎をしやくつた。

「――どこへだつて？……いちいちお前なんかに報告へる必要もあるまい」

眼鏡を光らして、西川も傲然と答へた。

「――ふん、それもさうだが……」

と、直吉はうつかりうなづいたが、すぐにまた、眼をいからして、顔から眼を離さないでふうむとうなつた。

「――さうか、さう云ふことなのか」

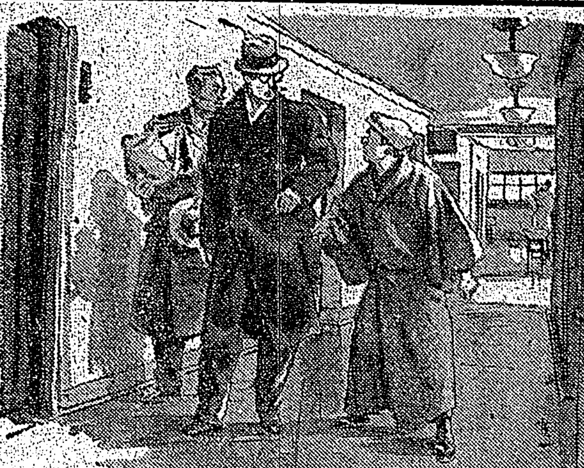

西川の眉根が摺り寄せられたのだ。

「――さては、手前、先生の見舞に來やがつたんだな」

若い工藝家はにやりと笑つて、そのまま通り過ぎようとする。

「――おい、おい、ちよつと待つてくれ！」

引きとめようとして、その外套の肩を摑んだ直吉に、

「――何をする、無禮なやつだ」

「――無禮も糞もあるものか、先生は面會謝絶だ」

「――そんなことをお前から聞く必要がない」

振り切つて、さつさと行くのだ。

「――行かしてなるものか」

少しでも、先生のそばに彼のやうな人間が近づくのは、直吉としては到底堪へられないことであつた。いくらか子供じみた感情であつたが、彼は大急ぎで病室に引つかへした。そこに彼を決してここへ入れないやうにと頼むつもりなのだ。

「――まあ、直さん、まだ行かなかつたの」

と、戻つて來た彼の姿に、しのぶは云つた。

「――ええ、途中でいやな奴に逢つたもんで、そいつがここへ來さうなんで、……」

「――誰なの」

「――西川ですよ、ほら」

「――西川さん？」

と、しのぶが首を傾しげる。

「――ほら、お嬢さんに御縁談を申込んで來てゐる、あいつですよ」

「――ああ、……すつかり忘れてゐた」

彼女は自分の迂闊さに笑ひだした。

「――笑ひごとぢゃありませんよ……そいつが、お見舞を口實に先生に近づき入らうとしてゐるんですよ、氣をつけて下さいよ」

そこまで云つた時に、表にゐた看護婦が、

「――ちよつと、かう云ふ御仁の方が見えてゐますが、どうしますか」

と、たづねるために、しのぶの傍へ來た。

「――いけません、いけませんてば、……だつて、面會は禁止になつてるんでせう」

直吉は彼に食つてかかつた。

「――無關係の者は困りますが、親戚だとすれば、……」

「――親戚なんかですか、そんな……」

彼女は、いきり立つてゐた。

臺北 家庭園藝栽培暦（下）

志佐誠

肥料の施し方は……（本文判讀困難）

A 輪肥

B 全面すき込み法

施肥方の比較

將棋高段者對抗戰（本社主催）

加藤氏三回勝四回目

加藤治郎（先）　五段 加藤慶次

意氣壯なり

觀戰記 八段 坂口允彦

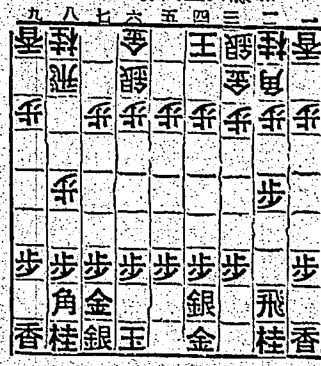

木村名人講評

北滿舞踊慰問行に 臺灣の二女性參加

臺灣日本藝術協會 創立披露演藝大會

時局經濟相談欄

酢の公定價格

配達賃を取る米屋

商況（十一日）

東京銀行賣株　東京國債前場　東京短期前場　東京長期前場　大阪短期前場　大阪長期前場　大阪棉花前場　横濱生絲前場　株式社債　爲替　砂糖

[illegible]

今夜の放送

今週の映畫

第二世界館　大世界館　新世界館　國際館　臺劇　芳乃館

特別廣告

彌次喜多 怪談道中　松竹・東寶爆笑映畫週間　十二日より四日間

エノケンの頑張り戰術

第二世界館

吉例新春超特別興行

東西大歌舞伎

市川九團治・市川權三郎大合同一行七十餘名大一座

御目見得藝題
一、文樂淨瑠璃三番叟
二、菅原傳授手習鑑（二幕）車曳より寺子屋迄
三、天の網島時雨の炬燵（一幕）紙屋治兵衛内
四、源平魁躑躅（三幕）牡丹長清

新體制大破額入場料
壹等 金二圓三十錢
二等 金一圓五十錢
三等 金七十錢
小人各等 金四十錢（入場税共）

◎前賣割引券は一切發行致しません
◎團體は特に御相談可申上候

一月十二日より開演
午後四時開場同五時開幕

榮座

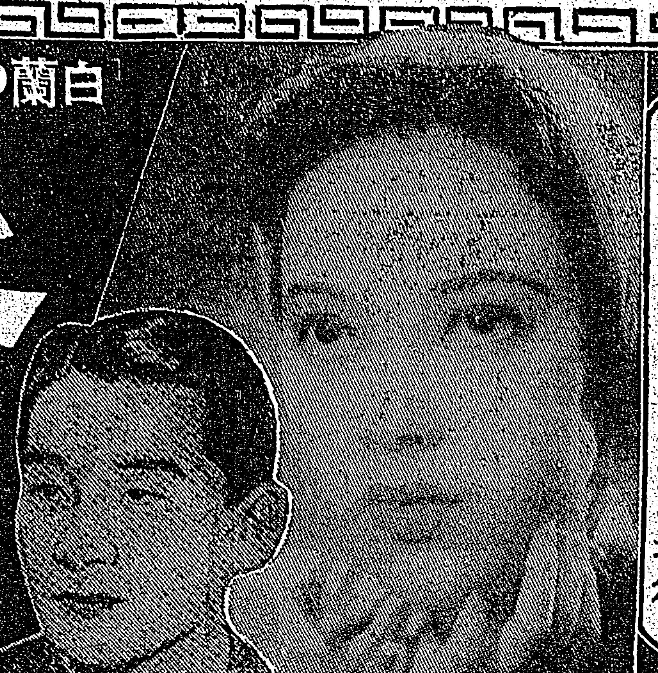

臺北南常設興行場組合結成記念興行

新入荷の傑作 李香蘭の實演と同時封切
支配者
エミール・ヤニングス主演 マリアンネ・ホッペ ファイト・ハーラン監督
（「生活の悦び」を更めて「支配者」を封切致します）

公演期日
正月十二日（日）
同 十三日（月）
同 十四日（火）
同 十五日（水）
同 十六日（木）
（毎日正午ヨリ三回興行）
第一回 正午ヨリ
第二回 三時半ヨリ
第三回 七時ヨリ（開演）

御觀覽料
全館均一料金です
金壹圓參拾錢（税共）
（軍人・子供七〇セン）
割引券・前賣券は發行致しません
特種興行に付き從來發行の特賣券・入場券は御遠慮願ひます

主催・臺北南常設興行場組合
芳明館　芳乃館　第一劇場　大世界館　第二世界館　萬華戲園　國際館　榮座　新世界館
（イロハ順）

大世界

これ以外に健康設計の方法なし！

食能　便能　眠能　働能

我が國に於ける酵母菌研究の先覺者たる醫學博士が、更に進んで日本人の體質に最も適合した有効菌の研究に没頭十八年！遂に完成したのがピルツ菌主劑の本劑です勿論、酵母劑に優れてゐることは當然のことであります。

食慾がなくて困る
便秘や下痢が續く
胸やけ、もたれ、ゲップ
日頃何となく弱い
疲れ激しく根氣がない
體精力の衰へが目立つ

こんな方で、今迄酵母劑を用ひて見たが、どうもへツキリしないでお困りの方は、ぜひ一度試すがよい。ピルツ菌の旺盛な消化、吸收、同化、排泄作用、胃腸粘膜細胞の賦活、健康腸の補給に、食慾はモリモリつき、胃腸の調子は整ひ、快い排便に身も軽く、頭も冴えて全身に力が溢れる健康感に惠れます。

贈呈　十錢切手同封申込の方に限り試験説明書進呈ぜひ申込み試されよ！

藥價　一ケ月分三五〇錠　一圓五十錢

酵母に優るピルツ菌劑
ホシ ミクローゼ

東京・五反田 星製藥株式會社

豚の胃腸は何故強いか？

豚をごらんなさい。豚はあの位大食するが、胃腸を害することは稀無です。それは豚の消化器には強力な消化ホルモンがタップリ分泌されてゐるからです。

茲に着眼して創製されたのが今評判の錠劑ビーゼットです。豚の消化ホルモンがどんなによいか？は本劑をのんで見れば何方にも早判りがします。

錠劑 ビーゼット
醫學博士 藤卷眞知先生創製

二十日分 一、二〇
五十日分 二、五〇
四ケ月分 五、五〇
藥店にありますが、直接の注文は振替又は代金引換で願ひます。内地送料不要で急送

本舗 東京市品川區東品川四ノ二五
榮養化學工業株式會社
振替東京一二一三番

臺灣日日新報
本日夕刊共八頁
發行所 臺北市

各界代表の參集要請 官民大懇談會を開催

十四日から首相官邸で

[illegible]

言論界代表（四十三名）

[illegible]

經濟界代表

[illegible]

貴族院側の代表者

[illegible]

衆議院側の出席者

[illegible]

政府、決意を披瀝

[illegible]

全支總領事會議

本多大使より重要訓示

[illegible]

議員協議會の構成

[illegible]

赤紙應召の氣持

本多駐支大使の新春清談

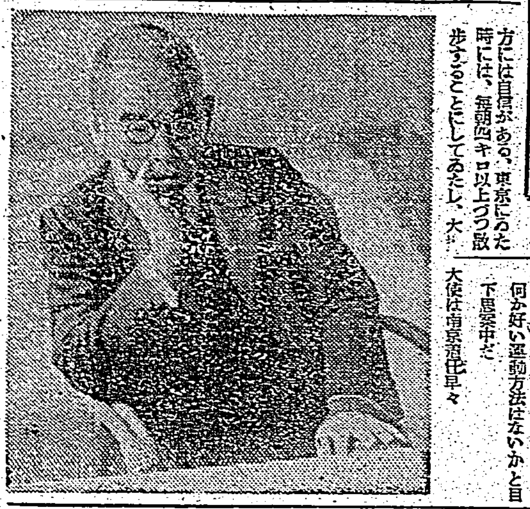

初代の

中山陵

上海の

立役者

[illegible]

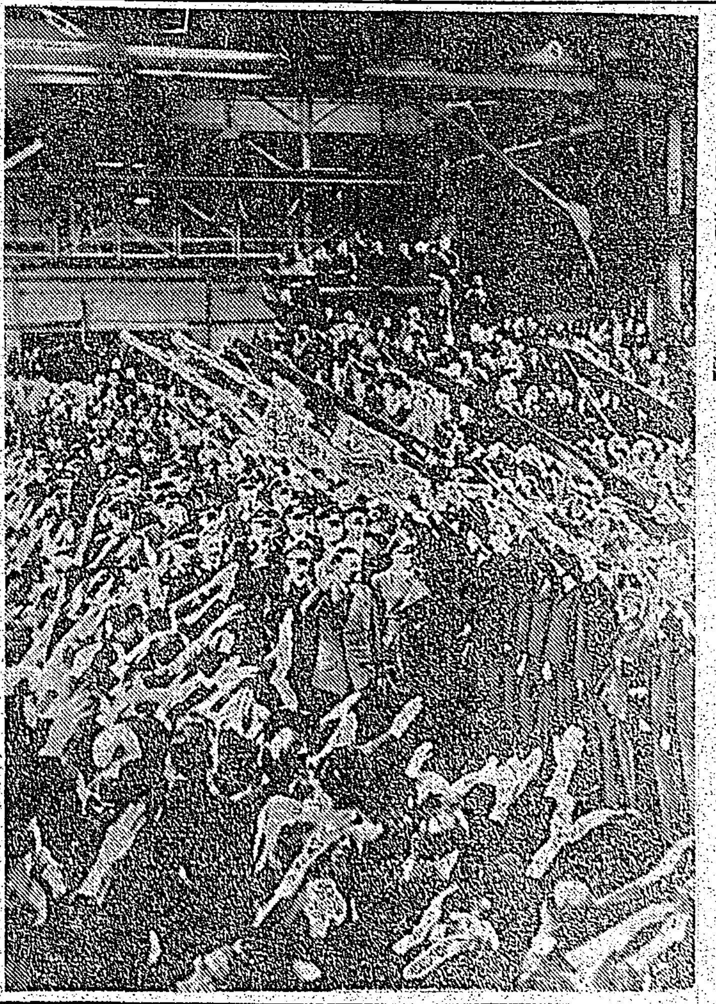

ヒ獨總統獅子吼す

ひ英國の領土的貪欲並に自由主義國家の虛僞を痛撃、對英戰爭の斷乎完遂を誓つたヒトラー總統は去月下旬ベルリン市內の某軍需工場に於て前後四十分に亙る大演說を行ひ英國の領土的貪欲並に自由主義國家の虛僞を痛擊、對英戰爭の斷乎完遂を誓つた（寫眞は勞働者の歡呼を浴びて工場に入るヒトラー總統）

翼贊會豫算三千萬圓

藏相に全額承認を懇請

[illegible]

米參戰の危機

武器貸與案、囂々の贊否兩論

[illegible]

反對派猛烈に攻擊

[illegible]

中立法破棄

ル大統領詳言避く

[illegible]

泰軍を擊退

佛印軍の反擊猛烈

[illegible]

比島陸軍强硬

ボルネオ二島接收を先行か

[illegible]

英の在米資金枯渴

米軍需品購入に足らず

[illegible]

工場鑛山等に厚生施設擴充

[illegible]

橫濱市長陳情

東京開港問題

[illegible]

發送配電一貫

池尾日發總裁談

[illegible]

遞信異動近く發令

鐵道辭令

前田、原田兩氏近衛首相訪問

人事

[illegible]

天下一品／一筆一流／
輝く春！世界のペンはライトに依つて愈々輝く!!
トイラ
東京 [illegible]
キンイトイラ

☆統後銃と戰地を結ぶ新娛樂大衆雜誌☆
戰線文庫
二月特別號 40錢
從軍看護婦の手記 バイアス灣上陸敵前病院船 依田としゑ
現地報告 げりら奇談 津村敏行
海洋傑作 海鳴り 寒川光太郎
美しき姉 藤澤桓夫
結婚南進記 林二九太
一億の力 秋田實
忠孝二代 笹本寅
渦中の米國（行く信念） 駐米大使 野村吉三郎
◇支那は故鄕 ◇蘭印の共榮
新支那承認後の蔣介石の心境
新體制・相撲・隨想
西園寺公隱れ話
石油問答
企劃力
翼贊議會
生活文化
◇春場所大相撲豫想
爆笑 隣の組
◎花嫁未來記
◎千人針由來
◎魚の第六感
海の隣組
太平洋の危機と潛水艦活躍座談會
興亞日本社

石坂洋次郎著
暁の合唱
增版出來
青春の苦さと實社會の苛烈を生き拔く魂の歌！
石川達三著
母系家族
增版出來
社會の矛盾と法律の不合理を刺す問題の作。
增版出來
黑田禮二著 躍進ドイツ讀本
島崎藤村著 西洋文學選
坪田讓治編 父は戰に
東京牛込 新潮社

社說

義務教育と地方財政の將來 速かに根本的對策を樹てよ

[illegible]

臺灣郵貯は五千萬圓臺乘せ

目標にはいまー息

[illegible]

島內を一丸とする農產物集荷配給機關

總督府で計畫中

[illegible]

產糖著減と人的物的の原因

臺糖 鳥居信平氏談

[illegible]

經濟新體制と企業の自主性(一)

臺北帝大助教授 中川正

[illegible]

◇…經濟秩序の

[illegible]

◇…我國經濟が

[illegible]

◇…經濟事情の

[illegible]

◇…經濟新體制

[illegible]

◇…歷史的意義

[illegible]

臺灣取引所 折衝と雲行き

[illegible]

彰化銀行 廿七日總會 配當六分据置

[illegible]

島內消費米の配給、施業を打合

[illegible]

大甲溪發電 十九日起工式

[illegible]

姜黃も統制する

[illegible]

臺灣羽毛輸出振興會社創立

[illegible]

臺灣煉瓦總會 配當は一割据置

[illegible]

新法幣 上海にも現はる

[illegible]

日糖の支社長更迭と帝糖合併披露

[illegible]

內外商況（十一日）

正株不足で賣物薄

兜町前場況

[illegible]

《北濱展望》

[illegible]

東京市中コール

[illegible]

護れ日の丸 防げよスパイ

朝日土地住宅株式會社 臺北市御成町二ノ十 電話四三八〇番 振替口座九〇六六番

債券賣買値段表

[illegible]

第五回報國債券

富榮證券株式會社

債券擔保 低利簡便金融

債券 株式 富榮證券時報 富榮證券株式會社

昭和女子藥學專門學校 文部大臣指定 無試驗藥劑師ノ資格ヲ得

銘酒 忠勇 灘 若林酢 株式會社 辛田商店

內科 小兒科 醫學博士 南風原朝保 南風原醫院 臺北市兒玉町 電話四六六七

口腔外科 臺北市表町華南銀行前 平川齒科醫院 電四〇八一番 平川渡

性病科 永吉醫院 新起町一ノ七 電二一六五〇番

眼科 內科 森醫院 新起町三ノ四五 電話五三二八番 森三郎

耳鼻科 咽喉科 入院室完備 宮島醫院 本町二ノ六九・電話五六六四番 院長醫學博士 宮島靖

耳鼻 咽喉科 入院室完備 早田醫院 臺北市本町三丁目一番地・電四四五番 醫學博士 早田繁

五日に一度の髮洗ひ

髮を汚れたまゝで置くと赤毛になり壽命を短くします 五日に一度洗ふのが衛生的とされてゐます 洗粉は純良なものを選ばないと反つて髮をいためます

しなやかに艶を增す純良洗髮料 資生堂シャンプー

ケ五セン ニケ入十セン 東京銀座 資生堂

肝油に勝る ネオスエー 活性ヨードビタミン

戰ひは續いてゐる 養へ體力！ 高めよ健康

ただの肝油でさへも單純なビタミンA劑でさへも榮養劑として賞用されてゐる。ネオスエーは、海草の精分であるヨードの治療と體質改善の效果に、更に肝油の精分であるビタミンADの高度の榮養效果を一つに合せた劃期的活性ヨードビタミン、最高度の强壯劑である。

腺病質・神經衰弱 肋膜炎・榮養不良 肺結核・常習頭痛 貧血症・血壓亢進

東京神田錦町 アルス商品部

醫學博士弘好文氏創製 デルモライツ

問題となった30分濕布療法

問題の弘博士創案・粉末濕布劑デルモライツは 濕布で病氣を治す濕布本來の使命を始めて完成し而も
①濕布は卅分 作用は十數時間續く
②獨特の生物學的作用を發揮する
③肺炎菌その他に對し免疫性を作る
④速かに下熱 消炎 疼痛を去る
⑤カブれず痛まず氣分頗る爽快
且つ長時間重苦しく濕布して皮膚の呼吸作用を妨げる心配もなく すばらしい好評を博して居ります

肺炎・感冒 咽喉カタル 氣管枝カタル 肺門淋巴腺腫脹 肋膜炎・腹膜炎 胃腸カタル 腹痛・消化不良 肩凝・腰痛 ロイマチス 神經痛・關節炎 打撲・捻挫

粉末 100瓦 一圓 250瓦 二圓 500瓦 三圓

株式會社 藤澤友吉商店 大阪市東區道修町・東京市日本橋區本町 京城府西小門町・奉天市大和區加茂町

D1601

擧って常會 揃って奉公

國定教科書の中に 防空知識を挿入
防空の重要性を強調

【東京十一日發同盟】國民學校の教科書として取上げられた國土防空計畫に即し內務省防空課では近く追加豫算を計上、各方面に亘り防空施設の完備を期するが施設と相俟ち人的訓練の重要性を認め先づ當面の事業として防空指導者の養成に全力を注ぐこととなつた、先づ一億國民に防空の重要性を…

基礎

…

促進協力會で委員會を開く

…

本間軍司令官南下
西南部地方を初度巡視

…

大久保上等兵の英靈
きのふ懷しの我が家へ

…

華山神社を創建

…

保甲民の奉仕で 院內の美化作業
基隆陸軍病院の傷兵ら感激

…

陳姓を"田川"に改姓
陳姓宗親會で協議決定

…

注目浴びる翼贊會

…

臺鐵―大連―華北
旅客と小荷物連絡
主要驛のみだが便利になる

…

河內からの送信頗る好調子

…

池沼利用の魚塭
桃園附近を中心に會社成立

…

五藤助役着任

…

新竹州下稲要地區に防諜思想を普及

…

事務刷新の打合せ

…

千葉縣浦安に報國漁場

…

李香蘭本社に來訪

…

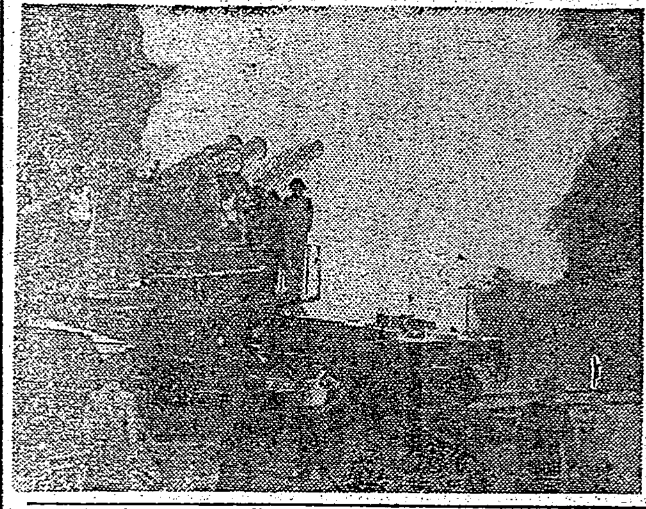

土產は優勝旗
臺高ホッケー團歸る

…

憬れは果物
李香蘭は語る

…

白衣の勇士を慰問の日程決る

…

大和丸入港

…

座談會 日米戰はゞ? ⑨
開戰の時期は何日
對英援助か日本の南進か?

…

出席者

…

新マツダランプ　照明の標準電球

二日目勝負

【東京十一日發同盟】大相撲春場所二日目の勝負左の如し

…

關西園優勝

…

香水茅製造小屋から怪しい火事

…

レンズ泥棒は稀代の大賊と判明

…

日本精神文化講演

…

ラヂオ

…

けふの天氣

…

第二十七回決算

…

吉田內科醫院

職工募集

軍屬募集　臺灣軍副官部

御禮　小笠原泰藏

皆樣御待ち兼ねの灸の大家御法院流家元 江草先生 愈々本月十六日より市公會堂に於て一般患者の需めに應じられます。後援者一同

大阪商船　日本郵船　東亞海運　辰馬汽船　大連汽船

廣東　萬なかだち

當社取締役兒玉勇太郎殿逝去被致候間此段謹告候也　臺北商事株式會社

父兒玉勇太郎儀病氣療養中の處…

母謝王氏環儀病氣療養中の處…

齒科 澁谷齒科醫院

石井小兒科醫院

齒痛に頭痛はカオガンに限る

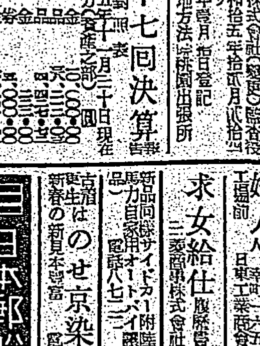

大谷金庫　臺北 長谷川商行

軍人會に竹腰の國防服

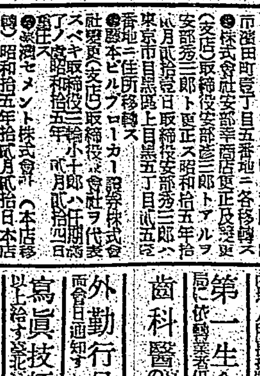

山葉オルガン　堅實高雅な音樂と御子樣の情操陶冶の資とするには　正價五十圓より　代用資材で完成して居ります　日本樂器會社臺灣出張所

臺灣各地綜合版

壯絶！海軍觀兵式
十日馬公で擧行さる

【馬公發】輝く皇紀二千六百一年の海軍觀兵式は十日午後二時半から海軍練兵場にて監村○○隊司令指揮官となつて擧行された、在郷軍人、防衞團、消防組、壯丁團、各學校生徒兒童愛國婦人會その他官民は定刻前既に練兵場に人山を築く盛況振りであつた、斯くて高橋司令官は松崎參謀長以下各幕僚を隨へて臨場、直ちに閲兵あり終つて各部隊の分列式は無敵海軍の威容を示し意氣軒昂たるところを遺憾なく發揮した、斯くして分列式を終れば高橋司令官は、この時局に處して我が海軍の責任や重且つ大なるものがある、今後益々奮闘努力すべしとの意味の熱誠溢るる激勵的訓示をなし同三時半終了した、尚ほこの日式場には風早要港司令官、鳥飼廳長、三浦街長その他軍官民多數の臨席あり在郷軍人その他各團は司令官の觀閲を受けた

斗六郡經濟強化

【斗六電話】臺南州斗六郡では非常時下經濟統制諸法令の普及徹底及び物資物價の調整を圖る趣旨の下に經濟統制組合が結成され更に經濟統制協議會が創設されたが今回現下の情勢に鑑み、更に之が强化を必要とするので郡下各官衙、團體長、同業組合長、街庄長、區會長、壯丁團長等を會員とする强力なる斗六郡經濟統制協議會を組織し來る十五日午後一時より郡會議室において第一回協議會を開催する、九時より左記會場に於て施行される

南海に寶の大漁場
幸丸漁獲物を滿載して歸港

【高雄電話】先に高雄州水産試驗船高雄丸の南進へ南方漁場調査によつて優秀漁場と折紙を附けられたパラオ近海漁場に對し昨年十二月更に民船高雄市哨船町高田榮吉氏所有の第十二幸丸（七〇噸）が同漁場調査に赴き大漁旗を高くマストに翻へして十一日高雄に歸港したが同船の報告によればこれまた鰹二百五十トン、旗魚八十七本金額一萬五千圓といふ高雄丸に劣らぬ好成績を收めパラオ近海漁場の州試驗船及び民船の兩度の試驗漁業によつて茲に南海寶庫の最優秀漁場たることが確定された譯で今後漁場に進出する高雄漁船の活躍こそ一段と期待されるところで海の生產擴充に資する所は大なるものといふべきである

山地に造林
嘉義郡で新年度から

【嘉義電話】嘉義郡に課せられた資源確保上重大使命の一たる山地開發事業は着々進行しつつある山地開發事業の開發と相俟つて部落民に於て計畫が進められ[illegible]も大體完了したので愈々十六年度より實行に移す事になつたがそれには先づ調査研究の結果に基き造林事業として比較的有望且つ有利なるものの植林造成より着手すべく目下豫算を要求中にて新年度早々早を期し本格的に乘出す事となつた

嘉農で品評會

【嘉義電話】嘉義農林學校では十二日午前九時半より校内に於て農林產品評會と即賣會を開催するが即賣會は農產加工品並に園藝苗木類等教育的見地より判斷し生徒の丹精になる生產品である、尚當日は學生相撲や角觝會等も開催して盛況を添へる事になつてゐる

厚生信組定期會

【臺中電話】公益優先の實を顯現すべく臺中市厚生信用組合では昭和十五年度における剩餘金を軍事援護その他公益事業に寄附すべく合同し併せて組合員未加入者解消運動、低金利政策に伴ふ利率引下げに關する新規程を審議する爲め十二日午後二時より公會堂において臨時總代會を開催、先づ定款變更を

善光寺で報國托鉢
淨財を陸軍へ國防獻金

臺北市郊外の北投溫泉の山上にある善光寺では事變勃發以來信徒として時局に應へる托鉢行事を續行してゐたがその一つである國防托鉢は同寺門徒の御詠歌會もこれに參加して十五年一月から毎月十五日を期し臺北市内を行脚してゐたがその淨財は四百餘圓に達した、そこで同寺では最初の豫定通り一年中に醵集した淨財を除き[illegible]や社會事業寄附金を除き金五十圓を十一日本社に寄託陸軍へ國防獻金した、尚同托鉢は本年も志を繼いで續行の由

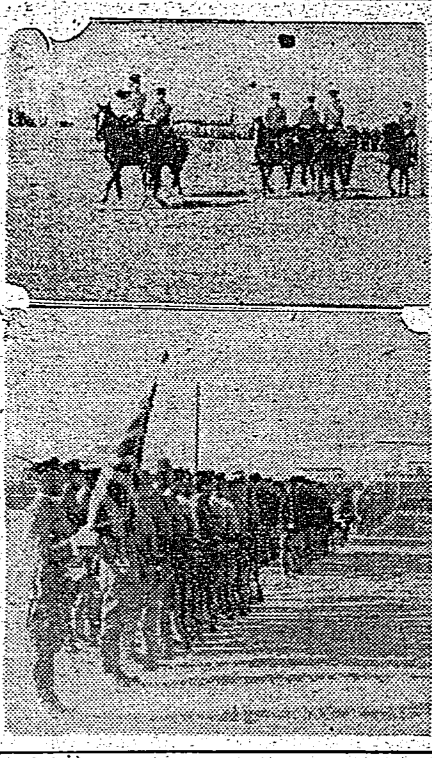

◇…馬公の陸軍始觀兵式…◇　官民（上）と要塞司令官閲兵（下）

佐藤署長警察葬

【臺南電話】故佐藤臺南警察署長（臺南警察署長）の警察葬は十二日午後四時二十分より市公會堂に於て執行される

改姓名高潮

【臺南電話】臺南州下の改姓名は去る十二月の第十回許可者を含め計百五十四件が總督府に於て許可された島民の皇民化の最も明瞭な表れと見られる、一段の努力を要するが歡迎す可き傾向で一月以後は各地に於て許可を以て行ひつつある[illegible]名を公表するによつて島民化に漸く軌道に乘つた感があり州廳内に勤める本島人職員により相當されてゐる國風會で

一擧五百餘名出願
臺南の國風會員示範

將來國語家庭を中心として皇民化運動を推進すべく[illegible]一擧五百七十八名が一度に改姓名の出願をなしたが一方本島人子弟を多數擁する[illegible]二中にても後援會員が[illegible]に改姓名を協議中と

◇…員林に模範部落　既報臺中州員林郡同安宅保健組合の衛生部落建設は官下住民の涙ぐましい汗の奉仕に依り、各種施設作業が日増しに完成され文字通り明るい竹子脚部落を遂に實現せしめた、寫眞は奉仕作業（上）並木植栽（下）道路修繕

米組總代選擧

【彰化】彰化市米穀統制組合總代選擧は來る二十五日午前

澎湖廳物資需給協會
十三日に創立總會を開く

【馬公】澎湖廳物資配給組合は既報の如き理由で遂に解散を命ぜられ、澎湖では廳下の物資配給の圓滑を圖り島民の生活安定を確保する目的を以て種々考究中であつたがこれが成案に基き澎湖物資需給協會を設立することとなり鳥飼廳長自ら創立準備委員長となつて來る十三日[illegible]に創立總會を開く

花蓮港で米大增產
郡單位で督勵座談會

【花蓮港電話】花蓮港廳では豫定計畫通り第一期米の増產に向つて極力邁進することになりその一方法として廳下の營業者を督勵する爲め郡を單位として米穀增產座談會を開催することになり十二日の玉里郡を皮切りに一月下旬には花蓮、鳳林兩郡において夫々開催する豫定で高原廳長、小倉勸業課長が列席の上極力督勵をなすと

羅東からマ病一掃
撲滅衞生組合を結成

【羅東電話】臺北州羅東街保甲聯合會では衞生思想を普及徹底しマラリアの撲滅、各種傳染病の防遏その他保健衞生思想の向上並に之に必要な各施設の改善を圖る爲め同街管内の内臺人を打つて一丸として家長四千餘名を以てマ病撲滅衞生組合を組織する事になりその準備も漸く同組合規約の成案を見たので十一日午後一時半から羅東公會堂で本田郡守始め淸水街長、郡醫、區長及び保甲役員等二百餘名參列の下に結成式を盛大に擧行した、之により同組合を中心として官民協力の衞生施設を實施し時局下に於ける人的資源確保に邁進する事になつた

花蓮港家政女學校
市立として新學期開校

【花蓮港電話】花蓮港高等女學校の入學志願者は年々增加し毎年多數入學の競爭に漏るる有樣であるので入學の出來ない女兒の收容機關として家政女學校設立の必要が叫ばれてゐたがこの程花蓮港市では花蓮港廳の諒解を得て市立の家政女學校を新設することに方針を一決し、工費五萬圓を明年度豫算に計上することに決定した、同女學校は一學級定員五十名とし三ケ年の修業である、尚敷地については目下物色中であるが、新校舎の出來上るまで一時公學校かまたは校舎を借用し四月から生徒を募集し授業を開始することにしてゐる

澎湖寒稽古

【馬公發】武德殿澎湖支部では十六日より寒稽古を開催した

信組と建組總會

【宜蘭電話】宜蘭信用組合並に宜蘭建築信用組合の總代會及び總會は來る十四日宜蘭公會堂に於て組合長の說明により各組合の利子引下げが決定した

苗栗婦人會

苗栗郡婦人會では十七日午前十一時、苗栗公會堂で開催した

西彰化に分教場
義敎對策成る

【彰化電話】彰化市では義務教育を前に新年度から西彰化に分教場を新設すべく種々計畫を進めて來たが市政の關係から取敢ず公學校の分教場として創設することに決定、これに要する經費一萬五千圓を要求した、從つて十六年度の豫算總額は二十七萬七千六十八圓（十五年七月豫算）に比し十五年度の

豫算事務打合會

【嘉義電話】嘉義郡では十五日午前十時より郡會議室に於て十六年度街庄豫算編成事務打合會を開催する

總督訓示傳達式

【臺中電話】臺中州では十一日午前十時職員全部を會議室に集め長谷川總督の訓示傳達式を行つた

吃驚して卽死

【竹山電話】去る八日午後五時半頃臺中州竹山郡竹山街大坑において通行中の竹山街大坑一番地王千振（こと）及び同所十六番地林氏綢（こと）外數名が大坑林業試驗所附近にて土を運搬中突如崩壞れあり、それがため[illegible]は死亡、他に重傷一名を出した[illegible]がありたが、現場にてこれを目撃した大坑の一甲甲長林有義（こと）はこの光景に吃驚し[illegible]遂に心臟麻痺で死亡した

高雄の競馬（第二日）

【高雄電話】高雄競馬第二日目の十日の成績左の如し

◇第一回呼馬丙班一、八〇〇米（五頭立）1ヒメキンコウ（橋本）一分五一秒一、2サイモア、單一五圓九〇、複一〇圓一〇、五圓〇銭

◇第二回騎乘速步三、六〇〇米（二頭立）1トカチ、ホーテン（佐藤正）六分五八秒、2タカナベル、3ホウコウトマレ、單一八圓六〇銭、複八圓三〇、一〇圓七〇銭、六圓七〇銭

◇第三回抽籤古馬一、八〇〇米（七頭立）1トクイチ（高山清）一分五九秒、2ワクロツ、單七圓五〇銭、複五圓九〇、六圓八〇銭

◇第四回抽籤古馬障碍一、〇〇〇米（六頭立）1エデッシン（中島）二分一〇秒、2フシミ、單八圓四〇銭、複七圓一〇、四圓四〇銭

◇第五回呼馬丙班一、六〇〇米（九頭立）1テンゲキ（鈴田）一分五四秒、2タデガタ、3ダイオ1ダー、單一〇圓、複五圓九〇銭、六圓六〇銭、六圓八〇銭

◇第六回騎乘速步三、六〇〇米（五頭立）1キンシ（大野）七分二〇秒、2イチノダニ、3サクセス、單一〇圓四〇銭、複七圓一〇銭、七圓三〇銭、九圓三〇銭

◇第七回呼馬丙班一、六〇〇米（二頭立）1エビリナデ（鈴田）一分五一秒、2トリーゼン、單一一圓二〇銭、複一四圓〇銭

◇第八回抽籤古馬一、六〇〇米（二頭立）1ーダイトソ（山田）二分二一秒三、2ラレヤキング、3ミツキ、單九圓二〇銭、複五圓八〇銭、五圓四〇銭、七圓七〇銭

◇第九回呼馬乙班（九頭立）1エタカチホ（金子正）一分五〇秒、2スピ1テルヤ、3オホスミ、單八圓四〇銭、複六圓四〇銭、一二圓〇銭、七圓八〇銭

◇第十回呼馬乙班一、六〇〇米（九頭立）1セイウン（石田）二分二秒、2ヤマツカ、3トウテンツ、單五圓〇銭、複一〇圓七〇銭、七圓三〇銭、一八圓七〇銭（速歩による新記錄）

◇第十一回呼馬甲班一、八〇〇米（一〇頭立）1ムーンライト（又一）一分四八秒四、2ミツホマレ、3トリグランド、單一一圓九〇銭、複七圓一〇銭、一〇圓七〇銭、一二圓

◇第十二回呼馬乙班一、六〇〇米（五頭立）トツシン（竹ン一）一分四九秒二、2タカラシ、單一九圓一〇銭、複七圓四〇銭、六圓一〇銭

郡守送迎會

【臺中電話】前臺北州海山郡守安川寬氏は今回臺北稅關に榮轉し郡守として就任した臺中州大屯郡守後藤氏に新任を期待し十一日午後五時より板橋公會堂において郡下官民合同の惜別と熊谷新郡守の歡迎會を開いた

澎子庄助役

【澎湖電話】澎子庄助役は永く缺員中の處臺中州中の名家である林田兵衞氏に決定した、氏は同庄の名望家で經驗多の公職を有して居り一般庄民より大に期待されて居る

故林氏告別式

【豐原電話】臺中州豐原郡豐原街の名望家林田恩氏の告別式は四日自宅において官民多數參列の下に執行された、尚同氏は郡役所と保甲の名譽職を歷任し[illegible]で去る三日病歿したのでその功績を追慕して一同は十五日後に同氏の葬儀の儀式に贈つて謝意を述べた

人事

△小節花蓮港廳部長（臺中州産業課屬）十一日海路出府（花蓮港廳）

△米田藤太郎氏（米國立大學校長）文部省と三保島帝大出席の爲め十一日夜歸京へ、一月末歸校の豫定（臺南）

△佐藤宮代氏（前臺北州臺北勸業課長）十一日午後歸任（臺南警察）

世紀の除夜（95）

北村小松作
都竹伸一畫

線（三）

「でも、なにもあなたが誠太郎さんの事など、わざわざ、そんなことをしなくたつていいぢやないの……うちだつて、何もしてやらないつてわけぢやなし、お兄さんだつて、お金はかつたのだし……」

母は、いやしくも、自分のとこと、主家の娘が、わざわざ骨を折らなければならない筈といふことが考へられなかつたのかも知れない。

「それに、あんな風にして破談を云つて來て、外の女を入れて、あなたを、あんな目に合はせておいて今度、櫻島さんが、あなたに來てくれといふ筈も無いと思つてゐるのかも知れないでせう。……ちやんと筋道があると思ひますよ。そんな筋道もたたないで、ひとり合點して、あなたが出かけて行くのも……櫻島さんは、その手紙に、あなたの筆を知つた者は、誰もないからと書いてゐるけれど、たとへ、櫻島さんのところに、あなたの筆を知つた女中などがゐないとしたところで、世間の人が見たら何と云ひます？……世間の人は、きつと、櫻島さんの方にではなく、あなたの方につらしみがないといふのにきまつてゐますよ。それに……」

と、母は言葉をついだ。

「若し又、櫻島さんのところを追ひ出された女にでも知れたら、きつと又ひと騒ぎですよ。……あなたは、外國へ行つてゐるたから何も知らないでせうけれど、櫻島さんのところへ來たのけて、櫻島さんのところへ來た

あの女といふのは、大變な人だつたといふ話ですよ。誰云ふとなくそんな話だつて知れて來るのです。……お母さんは、その女が、どんな女だかよくは知らないけれど、櫻島の家の地位と財産を目あてに櫻島さんを、うろうろしてゐたやうな女ですよ。だから、別れる時も、大變な手切金を出させたといふやうな話です、櫻島さんの方でも、その外に慰藉料とか何とか、そんな女なんかに、歐羅巴の方になんとなしに、よ、そんな女に見つかつてごらんなさい、どんな事を世間に觸れるか知れたもんぢやありませんよ……あなただつて、これから櫻島に行かなければならない人だし、今後、つまらない噂でも撒かれてごらんなさい、とりかへしのつかないことになるぢやありませんか……」

母にはなほ怒りと共の氣持があつた……といふ事が美佐子にも分るだけに、美佐子は、この母の言葉を聞いてゐて、あの千世子という人の事を思ひ出さずにはゐられなかつた。

本當なのか知ら……あの人は、だつたのか知ら。

「あの人、そんなひどい人なのかしら」

美佐子がつぶやいた。

「あの人つて？」

母は意外さうな顔をした。

「正彥さんの奧さんだつた人……」

「さア……あなたは知つてるの？」

母は目を丸くした。

「あたし、この間、座談會で會ひましたわ……今美術院をやつてるんですつて……」

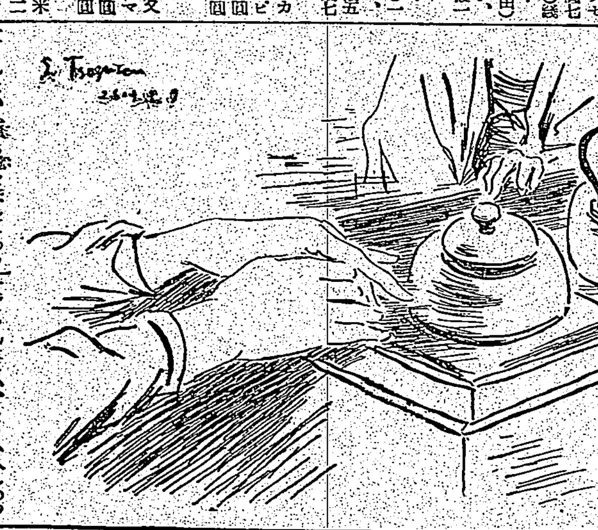

お正月　福引種明し

一「大阪の芝居」に寄りかいと（トリウ）K（ンボ）リで（冬扇）KンボンK

二「見る高徳」

三「名木を捌つて歩く」で（冬扇）KンボンK

「家の赤ちやん」

「トンボ」で　——（冬扇）KンボンK

TOMBOW

トンボ鉛筆

血行を良くすると軀が温まる

弱い體と貧血體に

〃足腰〃が冷えて晝に働けず夜は安眠できぬ。頭痛頭重になやむ元氣乏しく疲れやすい——かうした症狀は、主に血行の不良に因る鬱血の故である。

世人の多くは、かうした症狀があつても兎かく輕視しがちであるが、鬱血を放置すれば身心頓に衰弱し、男女とも急速に容貌まで老けて行くから、必ず鬱血は除き、血行を整へねばならない。

〃鬱血〃を排除することが如何に健康上重要であるかは、かの馬でさへ、往々自分の足の踵を自分で嚙み破つて鬱血した血を除くのをみても判るではないか、馬は本能で鬱血が自分の體を弱めることを知り、これを體外に排除して自己療法を行ふのである

〃人の〃冷え症や貧血その他の疲憊現象は、暗かに鬱血の怖るべきを示す危險信號とも云へよう。馬が本能で排血して血行を促すやうに、人間も鬱血を散らして身心の急速な疲憊を防がねばならぬ。

ただし人間の場合は踵を嚙み破る馬の眞似はできぬが、しかし適切な藥物で血行を良好にし鬱血を除けばよい。そのためにはネオネオギーなる藥物をぜひおすすめしたい。

〃ネオ〃ネオギーを用ゐると鬱血が散り、良血が全身によく循るので軀は内部から温まり逆上や肩凝も忘れ、顏色も冴えて元氣づき、夜は安眠する。しかも次第に全身的に强化されるので多病な人や虛弱な人が芯から丈夫になるためにも、一度おためしあれ。

購入の注意

正價　三百六十個入一月量一圓五十錢、德用三圓と九圓。各藥店にあり。但し本品に代用品はなき故必ず指名して購入あれ。直接發賣元へお申込むも可。送料、切手封入、振替口座拂込、いづれの方法にてもよろし、送料其他一切當所で負擔する故代價のみ送りあれば急送の便を圖る。

東京市小石川關口町臺灣辻一二四
日本微生物研究所
振替東京五六二一番
（NN3D—368）

社團法人　大阪臺灣商友協會
大阪市東區南久寶寺町四丁目（大分ビル内）
會長　小杉三郎
理事　武田藏之助
同　由解新七
同　田宮主介
同　池田榕治郎

化學工業藥品一般
飲料・製菓原料並香料
合名會社　清水（源）商店
大阪市東區平野町一丁目三
電話北濱(23)一九九九・二七九四・四八〇四・五〇八〇（四四〇）
振替大阪（一七八六七）

各製紙會社特約販賣店
日本クロス工業株式會社一手販賣
株式會社　博進社洋紙店
東京本店　東京市神田區駿河臺三丁目
大阪支店　大阪市東區瓦町二丁目
名古屋支店　名古屋市西區堀端町通五丁目
神戸支店　神戸市神戸區榮町通六丁目
福岡支店　福岡市博多行町
大連出張所　大連市山縣通十合ビル

學用品、ノート、運動具
株式會社　文運堂
大阪市東區瓦町二丁目

洋紙商
株式會社　岡本商店大阪支店
大阪市東區唐物町二丁目
東京本店　東京市日本橋區本町一丁目

登録商標　ROYAL　ローヤル印
運動用品
台名會社　奥田運動用品店
大阪市南區末吉橋西詰
電話船場一五九〇〇番
振替大阪六八五九一番
【臺灣御用達】